СОСТАВЬТЕ ЗАДАЧКУ!

Девушки, как известно, бывают разные. Шахматные задачи тоже. Хотя бы по количеству задействованных фигур. По сей день существуют следующие «весовые категории». Свыше 24 фигур **– мастодонты** (а как же иначе?), обычный «размер» - от 12 до 24, хотя и здесь уже принято выделять т.н. «**московский формат**» до 15 фигур (согласно ограничению в ежегодном Московском конкурсе составления, более 30 лет проводимого шахматной федерацией столицы). 8-12 фигур – **Мередиты** (по фамилии американского проблемиста Вили Мередита 19-го столетия, уделившего много внимания подобному размеру шахматного стихосложения), но и тут в последнее время «пошел в народ» термин **«гравюра»** для композиций с 8-10 фигурами, предложенный Игорем Агаповым, проводящим ежегодно для таких задач конкурс составления.

Миниатюра – самый известный обычной шахматной публике – размер подразумевает наличие на доске не более 7 фигур. И тут тоже есть свой подраздел – **малютки** (baby) для творений максимум с 5 фигурами. Понятно, что в бэби-жанре труднее всего придумать что-то новое, особенно в задачах на прямой мат, ибо «все уже украдено до нас», то бишь составлено до нас.

Не стал исключением и вышедший в 1982 году в Волго-Вятском книжном издательстве маленький авторский сборничек известного нижегородского энтузиаста малофигурного жанра тех лет **Авенира Григорьевича Шапошникова «60 шахматных задач-малюток».** В рецензии-малютке на него журнал «Шахматы в СССР» в 1983 году отметил, что «процент предшественников уж слишком велик»…

Следующая задача, пожалуй, счастливое исключение.

А.Шапошников
Всероссийский конкурс
1977, похвальный отзыв

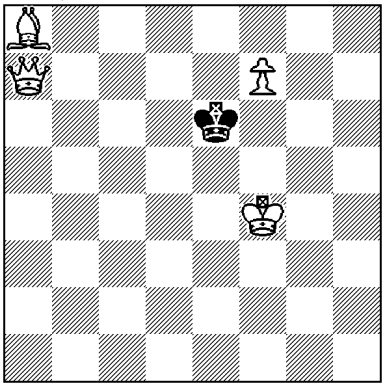

#2 **5+1**

b, c, d) Фа7->g7, g5, h7

a) **1.f8Л!,** b) **1.f8K+!,** c) **1.f8Ф!,** d) **1.f8C!**
Для реализации полного комплекта прекращений белой пешки (официальное название немецкое – **Allumwandlung**) автор использовал прием близнецов. **Близнецы** – позиции, различающиеся одним-единственным признаком, но при этом имеющие разное решение. В данном случае позицией белого ферзя. Близнецы широко используются в малофигурном жанре, как в данном случае, и в задачах на кооперативный мат.
Конечно, велик соблазн назвать этот сборничек коллекцией плагиатов, случайных или намеренных и задвинуть его на дальнюю полку, но эдак можно с водой выплеснуть из купели и ребенка. Авенир Григорьевич предложил в своей книжке оригинальный способ научить новичков составлять шахматные задачи. Суть вот в чем.

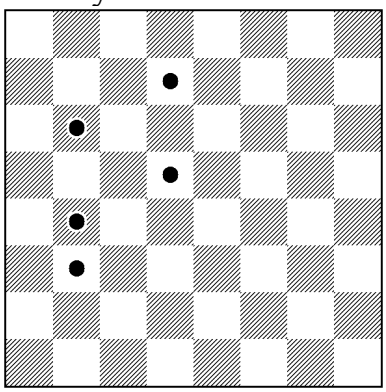

У вас заданы 5 тематических полей:b3, b4, b6, d5, d7 (отмечены точками на диаграмме) и имеются в наличии 5 фигур. Белые: Король, Ферзь, Конь (3). Черные: Король, Слон (2). **Нужно расставить их на указанные поля таким образом, чтобы получилась несложная задачка на мат в 2 хода**. Решение, разумеется, должно быть строго единственным. Не забудьте указать и вступление своей двухходовки.
Позиции с 1-м ходом (конечно, можно в нотации) посылайте, как обычно, только электронной почтой на адрес e_fomichev13@mail.ru не позднее следующего четверга. Good luck!

ЕВгений Фомичев, международный мастер